

ANDERSTALIGE NIEUWKOMERS IN HET GEWOON BASISONDERWIJS

Stand van zaken: Mei 2017

Agentschap voor Onderwijsdiensten

METHODOLOGIE

In het gewoon basisonderwijs worden de anderstalige nieuwkomers niet apart geregistreerd. Ze worden zonder onderscheid meegeteld met de andere leerlingen. Er wordt enkel een overzicht bijgehouden van het aantal anderstalige nieuwkomers waarvoor de scholen aanvullende lestijden aanvragen. Aangezien niet alle scholen of scholengemeenschappen een aanvraag doen, moeten deze cijfers met de nodige omzichtigheid behandeld worden.

De anderstalige nieuwkomers zijn analytisch op te splitsen in twee groepen:

- Anderstalige nieuwkomers zijn leerlingen in het basisonderwijs die uiterlijk op 31 december van het lopende schooljaar vijf jaar of ouder zijn en die op de dag van inschrijving of op 1 september die volgt op de inschrijving, gelijktijdig aan al de volgende voorwaarden voldoen:
 - niet het Nederlands als thuistaal of als moedertaal hebben;
 - onvoldoende de onderwijstaal beheersen om met goed gevolg de lessen te kunnen volgen ;
 - maximaal 9 maanden ingeschreven zijn in een school met het Nederlands als onderwijstaal (de vakantiemaanden juli en augustus worden niet meegerekend);
 - een nieuwkomer zijn, d.w.z. maximaal één jaar ononderbroken in België verblijven.
- Naast deze eerste groep slaat de term “anderstalige nieuwkomer” ook op kinderen die officieel verblijven in een open asielcentrum. Voor deze kinderen blijft enkel de leeftijdsvoorwaarde behouden. De andere voorwaarden vervallen als de leerling een attest kan voorleggen van het asielcentrum waar hij verblijft. Dat betekent dus dat deze leerlingen in aanmerking komen voor onthaalonderwijs zolang ze in het asielcentrum verblijven én voldoen aan de leeftijdsvoorwaarde. Voor sommige leerlingen kunnen dat dus meerdere schooljaren zijn.

Opgelet! Niet alle anderstalige nieuwkomers zijn vluchtelingenkinderen: ook kinderen die via gezinshereniging instromen, kinderen van expats, adoptiekinderen, ... kunnen anderstalige nieuwkomers zijn.

EVOLUTIE VAN HET AANTAL ANDERSTALIGE NIEUWKOMERS IN HET GEWOON BASISONDERWIJS WAAR EXTRA ONKADERING VOOR IS AANGEVRAAGD

Per provincie

	1/09/2014	1/10/2014	1/11/2014	1/12/2014	1/01/2015	1/02/2015	1/03/2015	1/04/2015	1/05/2015	1/06/2015	1/07/2015
Antwerpen	588	739	787	864	878	957	984	1033	1069	1094	1094
West-Vlaanderen	93	166	177	177	182	207	207	228	242	254	261
Oost-Vlaanderen	246	340	368	425	442	481	500	525	545	554	560
Limburg	45	85	105	129	129	151	166	171	171	171	171
Brussels Hoofdstedelijk Gewest	27	71	71	80	86	99	99	99	104	104	104
Vlaams-Brabant	115	123	123	141	147	157	166	170	170	178	178
	1114	1524	1631	1816	1864	2052	2122	2226	2301	2355	2368
	1/09/2015	1/10/2015	1/11/2015	1/12/2015	1/01/2016	1/02/2016	1/03/2016	1/04/2016	1/05/2016	1/06/2016	1/07/2016
Antwerpen	641	848	958	1108	1196	1321	1395	1412	1487	1509	1514
West-Vlaanderen	237	309	361	522	550	592	613	651	660	671	671
Oost-Vlaanderen	297	419	473	512	542	654	670	696	762	806	824
Limburg	101	179	262	348	376	446	479	479	490	497	509
Brussels Hoofdstedelijk Gewest	92	115	115	126	126	136	149	161	166	173	173
Vlaams-Brabant	131	164	172	191	268	347	357	388	409	416	420
	1499	2034	2341	2807	3058	3496	3663	3787	3974	4072	4111
	1/09/2016	1/10/2016	1/11/2016	1/12/2016	1/01/2017	1/02/2017	1/03/2017	1/04/2017	1/05/2017	1/06/2017	1/07/2017
Antwerpen	728	1051	1202	1332	1399	1496	1577	1654	1662		
West-Vlaanderen	347	422	476	512	537	583	595	628	632		
Oost-Vlaanderen	542	650	709	769	814	882	894	915	931		
Limburg	259	295	322	342	355	355	361	365	365		
Brussels Hoofdstedelijk Gewest	90	123	123	128	128	153	165	171	171		
Vlaams-Brabant	207	323	341	363	372	390	390	410	410		
	2173	2864	3173	3446	3605	3859	3982	4143	4171		

Bron: Agentschap voor Onderwijsdiensten

Opmerkingen:

* Gegevens van 1 mei 2017 zoals ze geregistreerd zijn in de databanken van AgODi op 3 mei 2017.

* Leerlingen worden geteld in de hoofdzetel van de school.

EVOLUTIE VAN HET AANTAL SCHOLEN IN HET GEWOON BASISONDERWIJS WAAR EXTRA OMKADERING VOOR ANDERSTALIGE NIEUWKOMERS IS AANGEVRAAGD

Per provincie

	1/09/2014	1/10/2014	1/11/2014	1/12/2014	1/01/2015	1/02/2015	1/03/2015	1/04/2015	1/05/2015	1/06/2015	1/07/2015
Antwerpen	94	118	120	138	140	147	148	149	151	152	152
West-Vlaanderen	16	33	35	35	36	40	40	41	43	44	44
Oost-Vlaanderen	51	67	68	76	78	83	84	85	85	86	86
Limburg	4	13	16	24	24	26	29	29	29	29	29
Brussels Hoofdstedelijk Gewest	6	10	10	11	11	10	10	10	10	10	10
Vlaams-Brabant	22	23	23	26	27	27	29	29	29	29	29
	193	264	272	310	316	333	340	343	347	350	350
	1/09/2015	1/10/2015	1/11/2015	1/12/2015	1/01/2016	1/02/2016	1/03/2016	1/04/2016	1/05/2016	1/06/2016	1/07/2016
Antwerpen	104	145	150	168	175	182	187	188	192	194	194
West-Vlaanderen	44	55	68	84	89	94	95	104	103	105	105
Oost-Vlaanderen	51	67	72	76	82	93	93	96	100	104	110
Limburg	13	28	33	40	44	52	55	55	55	56	58
Brussels Hoofdstedelijk Gewest	14	18	18	18	18	18	18	18	18	18	18
Vlaams-Brabant	26	32	33	38	48	64	64	70	74	74	74
	251	345	376	424	457	504	512	531	541	550	558
	1/09/2016	1/10/2016	1/11/2016	1/12/2016	1/01/2017	1/02/2017	1/03/2017	1/04/2017	1/05/2017	1/06/2017	1/07/2017
Antwerpen	108	159	173	180	186	193	201	207	207		
West-Vlaanderen	65	78	87	91	93	97	97	99	99		
Oost-Vlaanderen	94	106	116	118	120	135	136	137	138		
Limburg	35	38	46	47	53	53	54	54	54		
Brussels Hoofdstedelijk Gewest	10	18	18	18	18	19	19	18	18		
Vlaams-Brabant	33	56	58	62	63	65	65	66	66		
	345	455	498	516	533	562	572	581	582		

Bron: Agentschap voor Onderwijsdiensten

Opmerkingen:

* Gegevens van 1 mei 2017 zoals ze geregistreerd zijn in de databanken van AgODi op 3 mei 2017.

LAATSTE STAND VAN ZAKEN OVER HET AANTAL ANDERSTALIGE NIEUWKOMERS EN AANTAL LESTIJDEN EN FTE'S IN HET GEWOON BASISONDERWIJS

Per provincie

Provincie	# an	# sch	lestijden	# fte's
Antwerpen	1662	207	2665	111
Brussels Hoofdstedelijk Gewest	171	18	260,5	11
Limburg	365	54	587,5	24
Oost-Vlaanderen	931	138	1480,5	62
Vlaams-Brabant	410	66	669	28
West-Vlaanderen	632	99	982	41
	4171	582	6644,5	277

Bron: Agentschap voor Onderwijsdiensten**Opmerkingen:**

- * Gegevens van 1 mei zoals ze geregistreerd zijn in de databanken van AgODi op 3 mei 2017
- * Leerlingen worden geteld in de hoofdzetel van de school;
- * Voor 1 fte zijn er 24 lestijden nodig.

In het basisonderwijs kunnen de aanvullende lestijden voor de opvang van anderstalige nieuwkomers per school of per scholengemeenschap berekend worden.

Berekening per school:

Autonome kleuterscholen of autonome lagere scholen met slechts één vestigingsplaats moeten een minimumnorm van minstens vier anderstalige nieuwkomers halen. Voor alle andere scholen zijn dit er zes.

De school krijgt bij de haar eerste aanvraag een sokkel van twee aanvullende lestijden en bijkomend 1,5 aanvullende lestijden per anderstalige nieuwkomer. Bij een latere reële stijging met minstens vier anderstalige nieuwkomers worden bijkomend 1,5 lestijden per anderstalige nieuwkomer gefinancierd of gesubsidieerd. Zodra bij een daling er minder dan twee anderstalige nieuwkomers blijven ingeschreven, worden de aanvullende lestijden niet langer gefinancierd of gesubsidieerd.

Berekening per scholengemeenschap:

Indien er gekozen wordt om te tellen per scholengemeenschap moet de scholengemeenschap, op de eerste schooldag van september of in de loop van het schooljaar, tenminste twaalf anderstalige nieuwkomers hebben die als regelmatige leerling ingeschreven zijn in scholen die niet tellen volgens het berekeningssysteem school.

De scholengemeenschap krijgt 1,5 aanvullende lestijden per anderstalige nieuwkomer. Bij een verdere reële stijging van vier anderstalige nieuwkomers worden bijkomend 1,5 lestijden per anderstalige nieuwkomer gefinancierd of gesubsidieerd. Zodra bij daling minder dan vier anderstalige nieuwkomers in de scholen van de scholengemeenschap blijven ingeschreven, worden de aanvullende lestijden niet langer gefinancierd of gesubsidieerd.

Evolutie van het aantal anderstalige nieuwkomers gewoon basisonderwijs

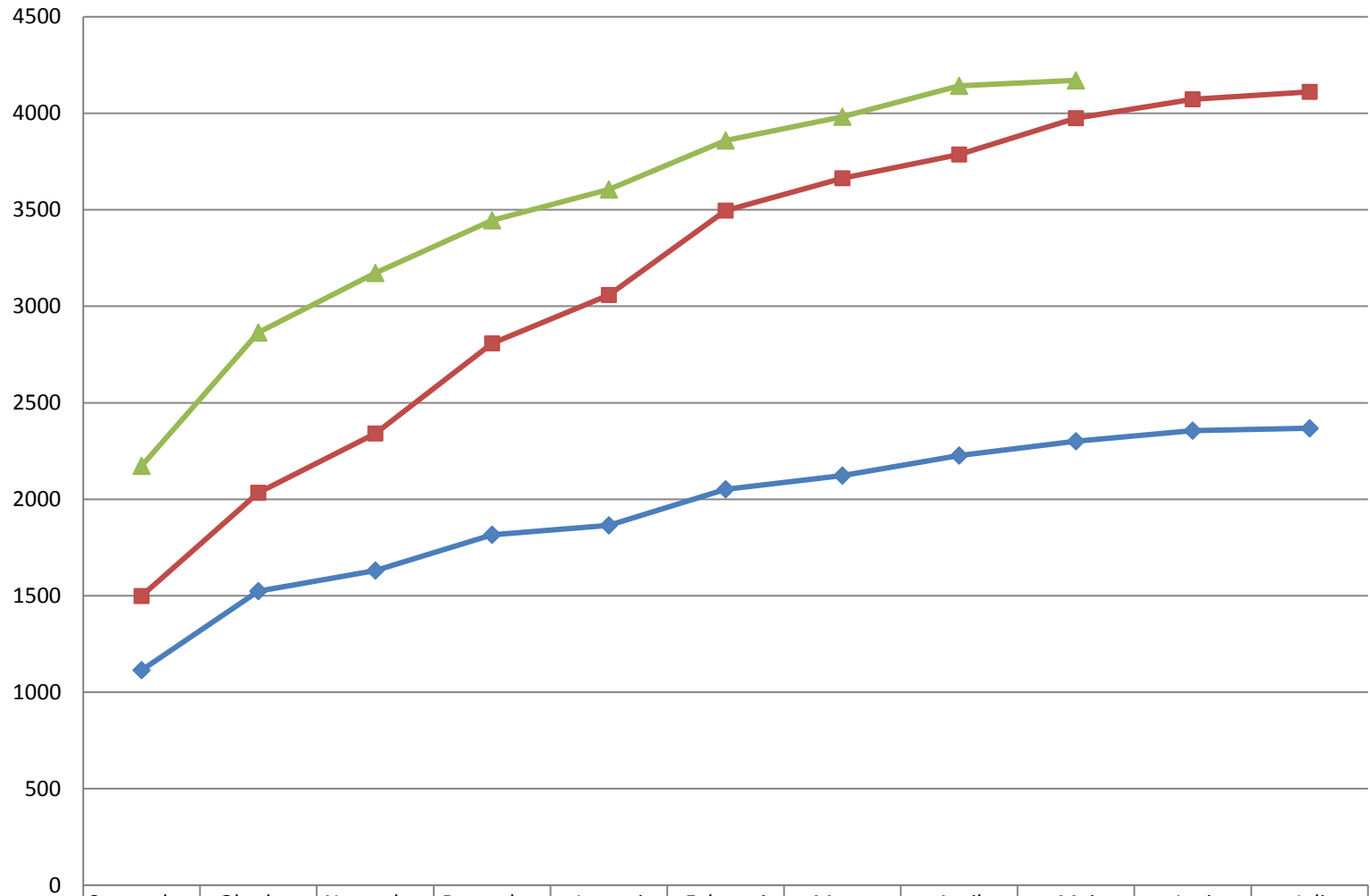

	September	Oktober	November	December	Januari	Februari	Maart	April	Mei	Juni	Juli
◆ Schooljaar 2014-2015	1114	1524	1631	1816	1864	2052	2122	2226	2301	2355	2368
■ Schooljaar 2015-2016	1499	2034	2341	2807	3058	3496	3663	3787	3974	4072	4111
▲ Schooljaar 2016-2017	2173	2864	3173	3446	3605	3859	3982	4143	4171		

Evolutie scholen gewoon basisonderwijs met anderstalige nieuwkomers

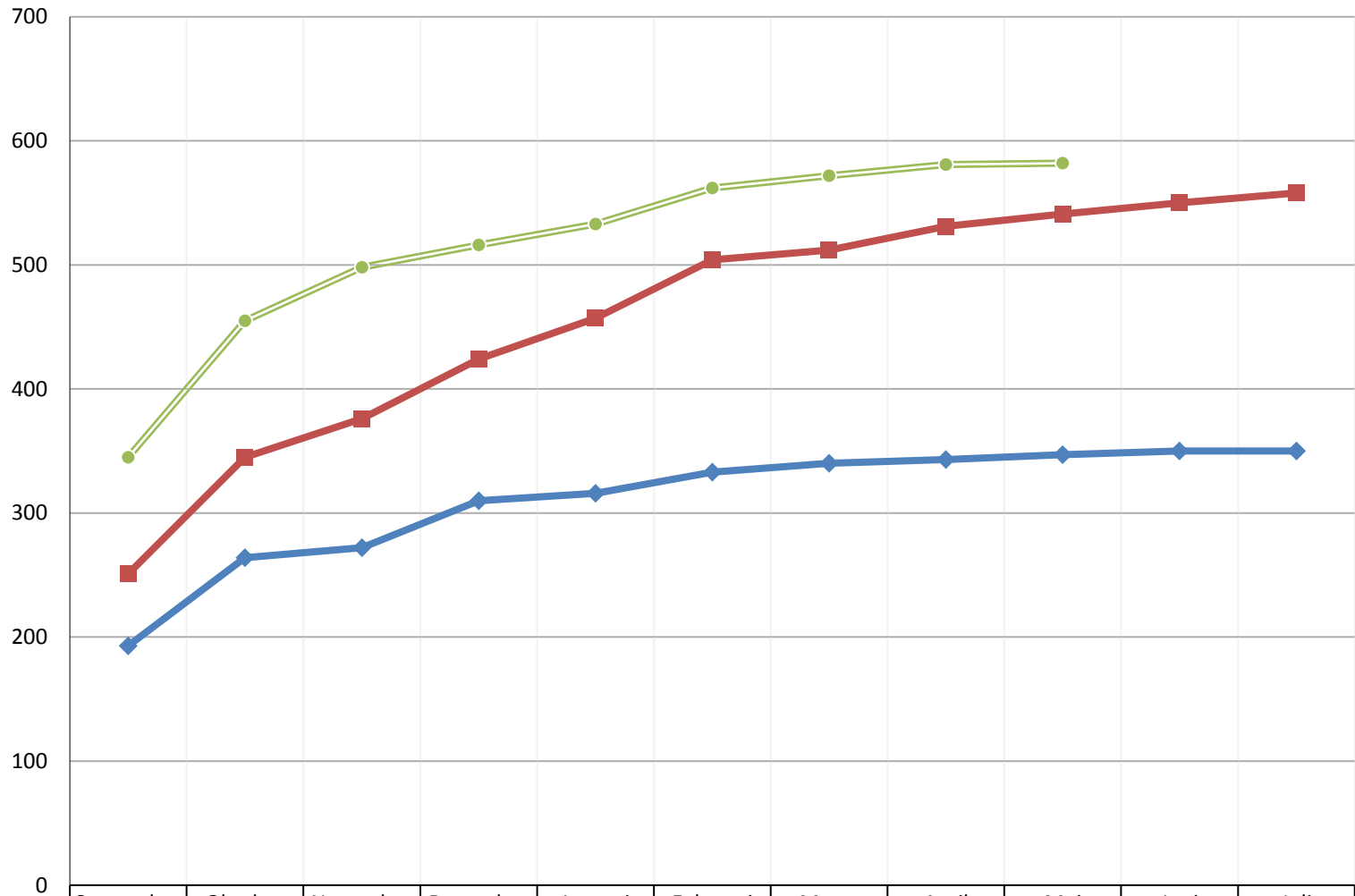

◆ Schooljaar 2014-2015	193	264	272	310	316	333	340	343	347	350	350
■ Schooljaar 2015-2016	251	345	376	424	457	504	512	531	541	550	558
● Schooljaar 2016-2017	345	455	498	516	533	562	572	581	582		