



Vlaamse reffectatiecommissie

Schooljaar 2010-2011

**Deel 1: reffectatie en wedertewerkstelling
door de Vlaamse reffectatiecommissie**





Eindredactie
Roger Meert
AgODi,

Met medewerking van
Jan Du Chau
Gunter Meuleman
Guy Dezeine
Liesbeth Kindt
Wendy Vansteenwinkel

Depotnummer

Verantwoordelijke uitgever
Roger Meert
Algemeen Directeur, Agentschap voor Onderwijsdiensten (AgODi)
Koning Albert II-laan 15
1210 Brussel

INHOUDSOPGAVE

INHOUDSOPGAVE	3
INLEIDING	4
RESULTATEN VAN DE WERKING VAN DE VLAAMSE REAFFECTATIECOMMISSIE	5
1.1. RESULTATEN GEBOEKT DOOR DE VLAAMSE REAFFECTATIECOMMISSIE VOOR HET SCHOOLJAAR 2010-2011	5
1.2. EVOLUTIE EN FINANCIËLE IMPLICATIES	6
1.2.1. Reaffectatie en wedertewerkstelling	6
1.2.2. Wedertewerkstelling als administratieve ondersteuning (niet organieke betrekking)	7
1.3. VERGELIJKINGSBASIS: RESULTATEN VLAAMSE REAFFECTATIECOMMISSIE SINDS 2006-2007 ..	9

INLEIDING

Verantwoording

Tot vorig schooljaar werd er één rapport gemaakt over de werking van de Vlaamse reffectatiecommissie. Vanaf het schooljaar 2010-11 werd beslist om twee rapporten te maken: een rapport over de werking van de Vlaamse reffectatiecommissie, met hierin de resultaten van de toewijzingen van de commissie, en de evaluatie van de leden van de commissie over de werking van de commissie en over TBSOB in het algemeen.

Daarnaast komt er een tweede rapport, over de ter beschikking stelling wegens ontstentenis van betrekking, reffectatie en wedertewerkstelling in het Vlaamse onderwijs, over een gegeven schooljaar.

De opdeling werd gemaakt omdat we sneller kunnen beschikken over cijfers m.b.t. de werking van de Vlaamse reffectatiecommissie, en omwille van de relevantie: het belang van de commissie tegenover de vorige schooljaren is in belangrijke mate toegenomen.

Historiek

In 1992 werd het huidige systeem van ter beschikkingstelling wegens ontstentenis van betrekking¹(TBSOB), reffectatie en wedertewerkstelling vastgelegd in het Onderwijsdecreet III van 9 april 1992 en het Besluit van de Vlaamse Regering betreffende de verdeling van betrekkingen, de terbeschikkingstelling wegens ontstentenis van betrekking, de reffectatie, de wedertewerkstelling en de toekenning van een wachtgeld of wachtgeldtoelage van 29 april 1992.

De in het besluit vastgelegde complexe regeling werd door de jaren heen verschillende keren aangepast en verfijnd. Het veranderde onderwijslandschap - scholengemeenschappen en scholengroepen bestonden in 1992 niet - en het groeiende lerarentekort noopten tot ingrijpendere wijzigingen aan het besluit. Deze wijzigingen gingen in vanaf het schooljaar 2005-06.

Met ingang van het schooljaar 2005-06 werd de werking van de interprovinciale reffectatiecommissies opgeschort.

Voor leerkrachten wier instelling NIET tot een scholengemeenschap behoorde, met uitzondering van de instellingen van het Gemeenschapsonderwijs, werd de Vlaamse reffectatiecommissie de eerstbevoegde commissie. De Vlaamse reffectatiecommissie zocht voor deze personeelsleden een reffectatie of weder- tewerkstelling in een instelling van het net waartoe de instelling van TBSOB van dat personeelslid behoorde. Hierbij zocht de commissie telkens in eerste instantie naar een reffectatie of wedertewerkstelling in instellingen die eveneens niet tot een scholengemeenschap behoorden, en pas daarna in instellingen die wel tot een scholengemeenschap behoorden.

Met ingang van het schooljaar 2010-11 werd de opschorting van de werking van de interprovinciale reffectatiecommissies afgeschaft. De taak van de interprovinciale reffectatiecommissie werd overgenomen door de Vlaamse reffectatiecommissie.

¹. Om de leesbaarheid te bevorderen werd in dit verslag 'ter beschikking stelling wegens ontstentenis van betrekking' vaak afgekort tot: 'ter beschikking stelling'. In het onderwijs zijn er echter meerdere vormen van 'ter beschikking stelling'. Deze komen echter niet aan bod in dit verslag.

RESULTATEN VAN DE WERKING VAN DE VLAAMSE REAFFECTIECOMMISSIE

1.1. Resultaten geboekt door de Vlaamse reffectatiecommissie voor het schooljaar 2010-2011

Opmerking: voor de niet-organieke wedertewerkstellingen als gevolg van een beslissing van Medex of van de preventieadviseur/arbeidsgeneesheer zijn deze resultaten onvolledig, vermits er nog toewijzingen zullen uitgevoerd worden tot het einde van het schooljaar.

	REA/ WTW	WTW als ADMIN. OND.
BAO	10,5	26,2
SO	23,1	86
DKO	4,8	5
VWO	3,7	5,9
CLB	0	0
TOTAAL	42,1	123

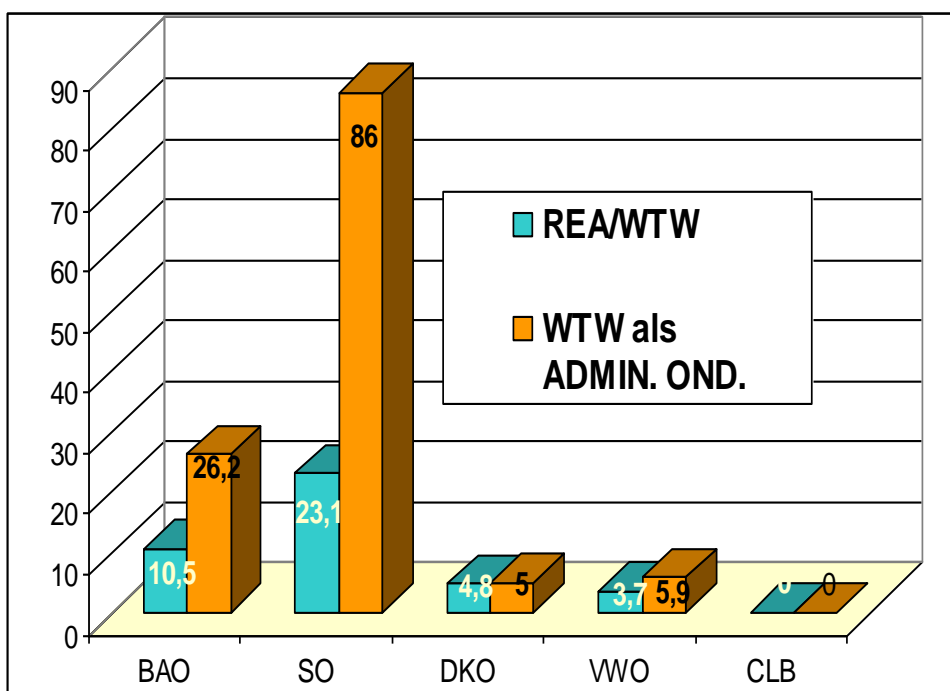

2010-2011 - Vlaamse reffectatiecommissie	GO		VSKO		OVSG/POV		andere		TOTAAL	
	aantal	VTE	aantal	VTE	aantal	VTE	aantal	VTE	aantal	VTE
Basisonderwijs	4	0,3	36	8,1	17	2,1	0	0	57	10,5
Secundair onderwijs	19	6,1	32	13,8	7	3,3	0	0	58	23,2
Deeltijds Kunstonderwijs	2	0,2	3	0,5	33	4,1	0	0	38	4,8
Centra Volwassenenonderwijs	0	0	14	3	2	0,5	1	0,2	17	3,7
Administratieve Ondersteuning	98	46,3	104	51,2	78	24,5	1	1	281	123
waarvan admin. ond. wegens MEDEX beslissing of ingevolge reïntegratie	11	11	16	15,6	6	6	1	1	34	34,6
TOTAAL	123	52,9	191	76,6	137	34,5	2	1,2	454	165,2

1.2. Evolutie en financiële implicaties

Het opnemen door de Vlaamse reffectatiecommissie vanaf het schooljaar 2010-11 van de verplichtingen tot reffectatie en wedertewerkstelling die voorheen toevertrouwd waren aan de interprovinciale reffectatiecommissies, leidt tot een zeer verschillend beeld, in vergelijking met de voorgaande jaren.

1.2.1. Reffectatie en wedertewerkstelling

In het schooljaar 2009-10, het laatste schooljaar vóór de Vlaamse reffectatiecommissie de taken van de IPRC's overnam, kon de commissie nog 64 personeelsleden reffecteren of wedertewerkstellen in organieke ambten. In voltijdse equivalenten vertaalde zich dit in 13,4 VTE.

De voorgaande jaren geven vergelijkbare resultaten. In omgekeerde chronologische volgorde lezen we het volgende resultaat:

- 171 personeelsleden voor 42,1 VTE in 2010-11
- 64 personeelsleden voor 13,4 VTE in 2009-10
- 42 personeelsleden voor 10,7 VTE in 2008-09
- 68 personeelsleden voor 20,3 VTE in 2007-08
- 34 personeelsleden voor 11,5 VTE in 2006-07

De resultaten voor het schooljaar 2010-11 tonen een zeer verschillend beeld: meer dan 40 voltijdse equivalenten werden gereffecteerd of wedertewerkgesteld.

Gerealiseerde besparing!?

Om te berekenen wat het gevolg is van de overname van de verantwoordelijkheden van de interprovinciale reffectatiecommissies door de Vlaamse reffectatiecommissie, vergelijken we de door de Vlaamse reffectatiecommissie gerealiseerde resultaten van het schooljaar 2009-10 met die van 2010-11.

In 2009-10 realiseerde de Vlaamse reffectatiecommissie: 13,4 VTE, in 2010-11: 42,1 VTE
In de tabel hieronder hebben we de bruto jaarwedde bij 3 jaar anciënniteit en bij 25, respectievelijk 27 jaar, anciënniteit, vermenigvuldigd met het toegewezen aantal voltijdse equivalenten.

Deze cijfers zijn indicatief, de werkelijk gerealiseerde besparing ligt tussen de vermelde uitersten, waarbij moet opgemerkt worden dat de meeste wegens ontstentenis van betrekking ter beschikking gestelde personeelsleden eerder een hoge dan een lage anciënniteit hebben. Slechts 1/5 van de 171 gereffecteerde of (organiek) wedertewerkgestelde personeelsleden is immers jonger dan 40.

Indien u dit rapport elektronisch raadpleegt, en over een internetverbinding beschikt, kan u de volledige barema's bekijken door op de linken hieronder te klikken.

	Bruto jaarwedde	x 13,4 VTE	x 42,1 VTE	VERSCHIL
Barema 148 en 301 kleuteronderwijzer , onderwijzer/ leermeester LO en leraars middelbaar ond.	€ 19.049,11	€ 255.258	€ 801.968	€ 546.710

(bachelors) - 3 jaar anc.				
Barema 148 en 301 kleuteronderwijzer , onderwijzer/ leermeester LO en leraars middelbaar ond. (bachelors) - 27 jaar anc.	€ 30.212,35	€ 404.845	€ 1.271.936	€ 867.091
Barema 501 Leraar middelbaar onderwijs (licentiaat geaggregeerde) - 3 jaar anc.	€ 23.133,27	€ 309.986	€ 973.911	€ 663.925
Barema 501 Leraar middelbaar onderwijs (licentiaat geaggregeerde) - 25 jaar anc.	€ 38.312,63	€ 513.389	€ 1.612.962	€ 1.099.573

1.2.2. Wedertewerkstelling als administratieve ondersteuning (niet organieke betrekking)

Ook hier is, in het schooljaar 2010-11, de stijging tegenover de voorgaande schooljaren groot. De stijging is echter minder spectaculair dan in de voorgaande schooljaren. Dit is ook logisch, om volgende redenen:

- de Vlaamse re-affectatiecommissie stelde ook de voorgaande jaren al alle personeelsleden weder tewerk naar aanleiding van beslissingen van MEDEX;
- de cijfers voor het schooljaar 2010-11 zijn voorlopig, omdat er nog beslissingen van MEDEX, en van de preventieadviseur/arbeidsgeneesheer voor dossiers in het kader van re-integratie, worden ingediend die door het secretariaat van de Vlaamse re-affectatiecommissie, in akkoord met de leden van de commissie, worden toegewezen indien de dossiers objectief en onweerlegbaar aan alle voorwaarden tot wedertewerkstelling voldoen².

In omgekeerde chronologische volgorde geeft dit volgende resultaten:

- 281 personeelsleden voor 123,1 VTE in 2010-11
- 60 personeelsleden voor 58,1 VTE in 2009-10
- 80 personeelsleden voor 49,6 VTE in 2008-09
- 59 personeelsleden voor 38,7 VTE in 2007-08
- 59 personeelsleden voor 43,8 VTE in 2006-07

² De leden van de commissie ontvangen van het secretariaat een listing van de personeelsleden die op die manier toegewezen worden. Indien het gaat om personeelsleden waarbij uit het dossier blijkt dat de mogelijkheid bestaat dat de toewijzing door een betrokken partij zou betwist kunnen worden, wordt de toewijzing uitgesteld tot de commissie terug samenkomt.

VTE	noemer van de breuk	aantal uren
123,1	20	2462
123,1	21	2585,1
123,1	22	2708,2
123,1	24	2954,4
123,1	29	3569,9
123,1	32	3939,2
123,1	36	4431,6
123,1	38	4677,8

De leden van de Vlaamse reffectatiecommissie merkten terecht op dat er veel meer toewijzingen waren als administratieve ondersteuning in niet organieke ambten, dan toewijzingen in organieke ambten.

Dat neemt niet weg dat deze toewijzingen ook een substantiële winst voor het onderwijs met zich brengen: als deze personeelsleden, voor de uren waarin ze TBSOB zijn, pedagogische taken uitvoeren in hun instelling, gebeurt dit in een één op één relatie. Maar als ze toegewezen worden als administratieve ondersteuning in niet organieke ambten, worden de uren TBSOB omgerekend naar de breuk die geldt voor een administratief personeelslid.

Vb. een TBSOB voor $5/20 = 2500/10.000 = 9/36$.

In de tabel hiernaast werd het aantal VTE toegewezen als administratieve ondersteuning in een organiek ambt, vermenigvuldigd met de noemer van de meest voorkomende breuken. De breuken die toegepast worden voor de administratieve personeelsleden zijn afgedrukt in rood.

VTE	noemer van de breuk	aantal uren
81,8	20	1636
81,8	21	1717,8
81,8	22	1799,6
81,8	24	1963,2
81,8	29	2372,2
81,8	32	2617,6
81,8	36	2944,8
81,8	38	3108,4

Om deze cijfers te corrigeren werden, in de tabel hiernaast, een aantal VTE in mindering gebracht:

- de 6,7 VTE die vorig schooljaar ook toegewezen werden,
- de 34,6 VTE die dit schooljaar ingevolge beslissingen van MEDEX of van de preventieadviseur/arbeidsgeheer toegewezen werden (voor hen moeten immers vervangers aangeworven worden).

De 123,1 VTE worden hierdoor teruggebracht tot 81,8 VTE

Indien alle TBSOB-gestelden in 29sten zouden TBSOB zijn, en in 32sten toegewezen werden als administratieve ondersteuning in niet organieke ambten, is de winst: $2617,6 - 2372,2 = 245,2$ uur

Indien alle TBSOB-gestelden in 20sten zouden TBSOB zijn, en in 38sten toegewezen werden als administratieve ondersteuning in niet organieke ambten, is de winst: $3108,4 - 1636 = 1472,4$ uur.

Een dergelijk berekening is uiteraard enkel indicatief. Ze maakt echter duidelijk dat ook de toewijzingen als administratieve ondersteuning in niet organieke ambten, een voor het onderwijsveld duidelijk aantoonbare winst met zich brengen.

1.3. Vergelijkingsbasis: resultaten Vlaamse reffectatiecommissie sinds 2006-2007

Schooljaar 2009-2010

	REA/WTW	WTW als ADMIN. OND.
BAO	1,37	18,9
SO	3,16	39,2
DKO	5,61	2,1
VWO	3,26	3,5
CLB	0	0
TOTAAL	13,4	63,7

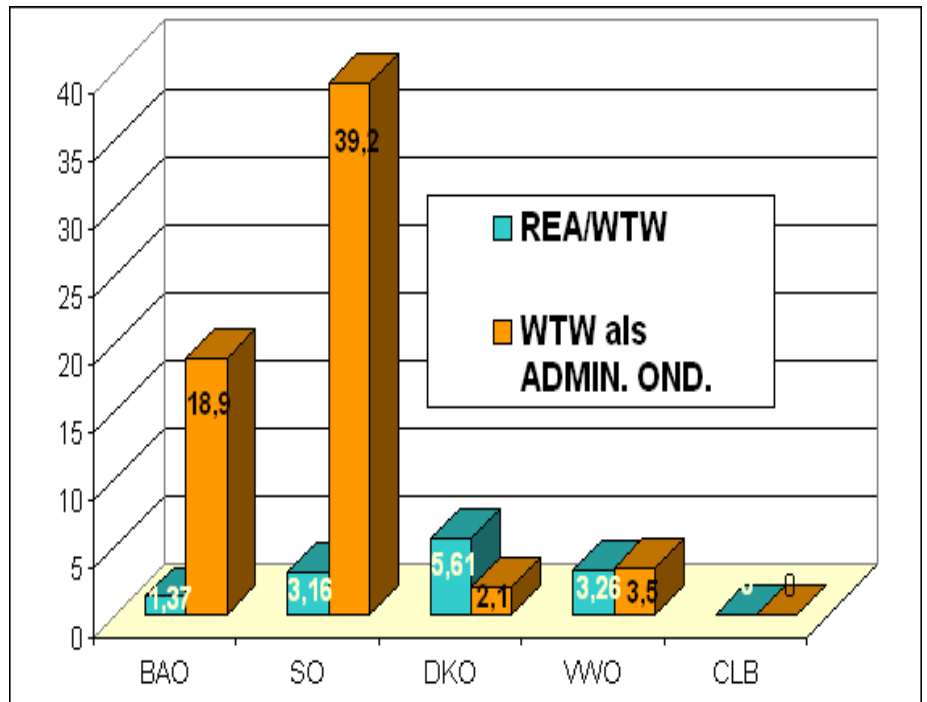

2009-2010 - Vlaamse reffectatiecommissie	GO		VSKO		OVSG/POV		andere		TOTAAL	
	aantal	VTE	aantal	VTE	aantal	VTE	aantal	VTE	aantal	VTE
Basisonderwijs	0	0	5	1,2	0	0	1	0,17	6	1,37
Secundair onderwijs	0	0	5	2,49	5	0,67	0	0	10	3,16
Deeltijds Kunstonderwijs	1	0,2	0	0	32	5,41	0	0	33	5,61
Centra Volwassenenonderwijs	2	0,45	10	2,19	3	0,62	0	0	15	3,26
Administratieve Ondersteuning	31	27,3	33	27,5	19	8,59	2	0,39	85	63,78
waarvan admin. ond. wegens MEDEX beslissing	25	25	26	25,11	7	7	0	0	58	57,11
TOTAAL	34	52,95	53	58,49	59	15,29	3	0,56	149	77,18

Schooljaren 2008-09; 2007-08; 2006-07

2008-2009 - Vlaamse reffectatiecommissie	GO		VSKO		OVSG/POV		andere		TOTAAL	
	aantal	VTE	aantal	VTE	aantal	VTE	aantal	VTE	aantal	VTE
Basisonderwijs	0	0	2	0,14	0	0	0	0	2	0,14
Secundair onderwijs	6	2,1	3	0,95	4	1,11	3	1,25	16	5,41
Deeltijds Kunstonderwijs	1	0,1	0	0	12	1,82	0	0	13	1,92
Centra Volwassenenonderwijs	3	0,9	3	0,43	5	1,9	0	0	11	3,23
Administratieve Ondersteuning	32	23,99	25	14,98	18	7,85	5	2,78	80	49,61
waarvan admin. ond. wegens MEDEX beslissing	19	18,81	14	12,62	3	2,18	1	0,49	37	34,1
TOTAAL	42	27,09	33	16,5	39	12,68	8	4,03	122	60,3

2007-2008 - Vlaamse reffectatiecommissie	GO		VSKO		OVSG/POV		andere		TOTAAL	
	aantal	VTE	aantal	VTE	aantal	VTE	aantal	VTE	aantal	VTE
Basisonderwijs	1	0,25	2	0,58	3	0,71	2	0,25	8	1,79
Secundair onderwijs	6	1,51	15	6,84	7	2,61	8	3,36	36	14,32
Deeltijds Kunstonderwijs	1	0,17	0	0	16	2,61	0	0	17	2,78
Centra Volwassenenonderwijs	1	0,4	4	0,62	2	0,37	0	0	7	1,39
Administratieve Ondersteuning.	21	14,37	30	20,9	6	2,94	2	0,53	59	38,74
waarvan admin. ond. wegens MEDEX beslissing	7	6	16	15,5	3	2,25	0	0	26	23,75
TOTAAL	30	16,7	51	28,94	34	9,24	12	4,14	127	59,02

2006-2007 - Vlaamse reffectatiecommissie	GO		VSKO		OVSG/POV		andere		TOTAAL	
	aantal	VTE	aantal	VTE	aantal	VTE	aantal	VTE	aantal	VTE
Basisonderwijs	2	0,63	2	0,14	3	0,53			7	1,29
Secundair onderwijs	2	0,60	13	5,93	6	2,66			21	9,19
Deeltijds Kunstonderwijs	1	0,09			3	0,23			4	0,32
Centra Volwassenenonderwijs			2	0,67					2	0,67
Administratieve Ondersteuning.	15	11,97	18	14,97	17	8,89	9	7,94	59	43,78
waarvan admin. ond. wegens MEDEX beslissing	7	6,58	6	5,78	3	3,00	5	5,00	21	20,36
waarvan admin. ond. Franstaligen			7	7,00					7	7,00
TOTAAL	27	19,87	35	34,48	29	15,31	9	7,94	93	55,25



Roger Meert
Voorzitter van de
Vlaamse reffectatiecommissie

Jan Du Chau
Secretaris van de
Vlaamse reffectatiecommissie

Algemeen directeur
Agentschap voor Onderwijsdiensten

Adjunct van de directeur
Afdeling Advies en Ondersteuning onderwijs-
personeel

